

ANNO ACCADEMICO 2007-2008

CORSO DI LAUREA TRIENNALE IN FILOSOFIA

29-Classse delle lauree in Filosofia

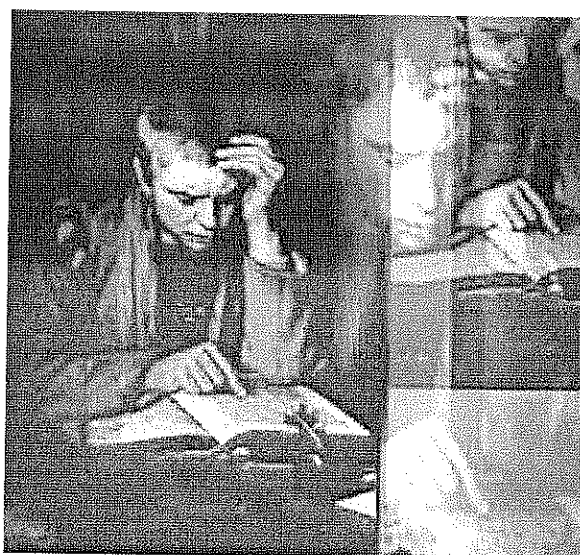

REGOLAMENTO DIDATTICO

Sommario

| | |
|---|---------|
| PARTE PRIMA: Informazioni Generali | Pag. 2 |
| PARTE SECONDA: I <i>curricula</i> | Pag. 4 |
| PARTE TERZA: Accesso alla SSIS | Pag. 12 |
| PARTE QUARTA: Piani di studio orientativi | Pag. 15 |

PARTE PRIMA

OBIETTIVI FORMATIVI SPECIFICI

Il Corso di Laurea triennale in Filosofia ha i seguenti obiettivi formativi: a) acquisizione di una solida conoscenza della storia del pensiero filosofico e scientifico dall'antichità ai giorni nostri e di un'ampia informazione sul dibattito attuale nei diversi ambiti della ricerca filosofica (teoretico, morale, politico, estetico); b) padronanza della terminologia e dei metodi riguardanti l'analisi dei problemi, le modalità argomentative, l'approccio ai testi (anche in lingua originale); padronanza nell'uso degli strumenti bibliografici; c) acquisizione di competenze necessarie per accedere al livello delle lauree specialistiche; d) capacità di svolgere attività professionali con competenze anche informatiche in diversi settori del terziario: editoria tradizionale e multimediale, giornalismo, pubblica amministrazione, pubbliche relazioni, servizio stampa; e) acquisizione di competenze spendibili nel coordinamento di relazioni interculturali in una società multietnica e di servizi sociali; f) acquisizione di competenze legate alle problematiche dell'etica spendibili nell'attività di consulenza presso enti pubblici e privati; g) acquisizione di competenze storico-filosofiche, storico-scientifiche, etico-politiche, estetiche ed epistemologiche spendibili nell'ambito giornalistico e in quello della organizzazione e divulgazione culturale; h) capacità di utilizzare almeno una lingua dell'Unione Europea, oltre l'italiano, nell'ambito specifico di competenze e per lo scambio di informazioni.

ORGANIZZAZIONE DIDATTICA

Il Corso di Laurea in **Filosofia** adotta il sistema dei Crediti Formativi Universitari (CFU). Nei tre anni previsti lo studente dovrà acquisire 180 crediti complessivi. Il valore di un credito corrisponde a 25 ore di lavoro dello studente comprensive sia delle ore spese in aula per la frequenza di lezioni e seminari, sia di quelle riservate allo studio individuale o ad altre attività formative, secondo le proporzioni stabilite dal Regolamento Didattico di Ateneo e dal Consiglio di Classe. Il piano di studio di seguito indicato prospetta una partizione per anno e per semestre delle attività didattiche necessarie per il conseguimento della laurea.

L'organizzazione dell'attività didattica è semestrale. L'inizio delle lezioni del primo semestre è di norma compreso fra il 1° e il 15 ottobre; il termine delle lezioni ricade entro il 20 gennaio. Di regola il secondo semestre inizia tra il 1° e il 10 marzo e si conclude nel periodo compreso fra il 31 maggio e il 10 giugno. Le prove d'esame e di idoneità si svolgono secondo il calendario previsto dalla Facoltà.

Lo studente, per essere iscritto al terzo anno, dovrà avere acquisito entro la fine del secondo anno almeno i 50 CFU previsti per il primo anno. In difetto, verrà iscritto al secondo anno.

Per quanto riguarda gli obblighi degli studenti lavoratori, si rimanda alle disposizioni di Ateneo.

Il Consiglio di Classe organizza e delibera nel merito di attività formative svolte dagli studenti nel quadro di accordi nazionali e internazionali.

AMMISSIONE AL CORSO DI LAUREA

L'accesso al Corso di laurea è regolato in base alle norme vigenti in materia. E' richiesta ai nuovi iscritti la preparazione culturale di base umanistica e scientifica, sostenuta da adeguata capacità argomentativa orale e scritta, di norma fornita nelle scuole secondarie. Il Corso di laurea organizzerà prima dell'inizio delle lezioni un test informativo di orientamento. Dopo aver sostenuto il test, gli studenti sono tenuti a prendere contatto con la commissione di orientamento secondo le modalità che verranno indicate. Per quanto riguarda le iscrizioni successive al primo anno, si rimanda a quanto previsto dal Regolamento didattico di Ateneo e/o al manifesto degli studi.

PROVA FINALE

La prova finale comporta la preparazione e la stesura di un elaborato su testi e questioni filosofiche o demo-etno-antropologiche. L'elaborato sarà discusso davanti ad una commissione appositamente formata. Preventivamente alla prova finale verrà accertata dalla commissione la conoscenza della lingua straniera.

AMBITI OCCUPAZIONALI PREVISTI PER I LAUREATI

Il Corso di Laurea triennale in Filosofia è rivolto ai seguenti ambiti occupazionali: a) acquisizione di competenze necessarie per accedere al livello delle lauree specialistiche; b) attività professionali in diversi settori quali: giornalismo, divulgazione della cultura scientifica, editoria tradizionale e multimediale, etc.; c) compiti nella pubblica amministrazione e in enti

pubblici e privati (ufficio studi, direzione del personale, servizio stampa e pubbliche relazioni, marketing e pubblicità "creativa", promozione culturale, etc.); d) attività di coordinamento sia nell'ambito delle relazioni interculturali che in quello dei servizi sociali; e) gestione delle problematiche dell'etica spendibili nell'attività di consulenza presso enti pubblici e privati.

COMMISSIONI

Il Consiglio di Classe ha istituito le seguenti commissioni: **orientamento, didattica, piani di studio e Erasmus**. I membri delle commissioni saranno nominati per turnazione annuale e opereranno dal 1 ottobre al 30 settembre.

Commissione di orientamento -

Compiti

Predisporre il test di ingresso per i nuovi iscritti, organizzare la prova e valutarla. Orientare gli studenti del I° anno convocandoli per informarli sulla struttura del corso di laurea e per guidarli nelle scelte legate alla organizzazione del percorso formativo individuale. Organizzare la presenza dei docenti alla settimana di orientamento organizzata dall'Ateneo.

- Commissione didattica -

Compiti

Organizzare gli orari delle lezioni in modo che non si verifichino sovrapposizioni; rendere pubblico, sia nel sito della facoltà che nelle apposite bacheche, il piano di studio orientativo, gli orari delle lezioni e l'elenco degli insegnamenti attivati. Aggiornare il regolamento del corso di laurea in funzione delle necessità legate alla sperimentazione ed eventualmente formulare proposte per cambiamenti del corso stesso da proporre alla discussione e approvazione del consiglio di classe. Elaborare il progetto di trasformazione dell'ordinamento degli studi, qualora ciò si rendesse necessario.

- Commissione per i piani di studio -

Compiti

Esaminare i piani di studio degli studenti per verificarne la congruenza con il regolamento del corso. Esaminare le richieste di passaggi da altri corsi di laurea al corso di laurea in filosofia, le richieste di abbreviazione e di prosecuzione degli studi nonché quelle di transito dal regolamento a base 4 al regolamento a base 5.

- Commissione ERASMUS -

Compiti

Estendere la rete di collegamento con le università europee; orientare gli studenti nella scelta della sede presso la quale usufruire della borsa di studio; assegnare le borse di studio disponibili seguendo le modalità stabilite dal regolamento dell'Università di Cagliari; controllare il *curriculum* degli studenti all'estero e proporlo all'approvazione del Consiglio di classe.

LAUREE SPECIALISTICHE ALLE QUALI SARÀ POSSIBILE L'ISCRIZIONE (SENZA DEBITI FORMATIVI):

Filosofia e storia delle idee filosofiche
(Classe 18/S Lauree spec. in Filosofia teoretica, morale, politica ed estetica)

PARTE SECONDA

Per conseguire la laurea in Filosofia lo studente deve acquisire 180 crediti; il Corso di laurea in filosofia prevede due indirizzi;

1. *Filosofico*
2. *Demo-etno antropologico*

1. INDIRIZZO FILOSOFICO

Nell'indirizzo Filosofico i 180 crediti sono così ripartiti:

- 1- 40 crediti di attività di base (A)
- 2- 65 crediti di attività caratterizzanti (B) di cui 20 dell'ambito etno-antropologico, pedagogico, psicologico e sociologico
- 3- 30 crediti di attività affini e integrative (C)
- 4- 15 crediti di attività relative all'ambito aggregato per crediti di sede
- 5- 10 crediti a scelta dello studente *
- 6- 10 crediti per ulteriori conoscenze *
- 7- 10 crediti per la prova finale

*Si veda il Regolamento Crediti della Classe delle Lauree in Filosofia

I primi tre semestri del corso di laurea prevedono tredici insegnamenti filosofici, corrispondenti a 65 crediti (40 di base e 25 caratterizzanti), che gli iscritti sono tenuti a sostenere. Inoltre gli studenti devono sostenere un numero di insegnamenti filosofici caratterizzanti scelti nella lista delle "Attività formative caratterizzanti per l'indirizzo filosofico" riportata a p.5, pari a 20 crediti (quattro insegnamenti); tali insegnamenti **potranno essere frequentati e gli esami relativi sostenuti soltanto a partire dal quinto semestre (terzo anno), dopo che si siano sostenuti i 13 esami comuni ai due indirizzi**. Entro il quarto semestre lo studente dovrà provvedere alla scelta del docente *tutor* il quale seguirà lo studente nell'elaborazione del piano di studio e nella preparazione della prova finale.

Nei prospetti che seguono viene data indicazione:

- dei tredici insegnamenti comuni ai due indirizzi (Filosofico e Demo-etno-antropologico), attivati per l'anno accademico 2007-2008;
- degli insegnamenti filosofici caratterizzanti attivati per l'anno accademico 2007-2008 all'interno dei quali l'iscritto dovrà scegliere quattro insegnamenti;
- degli insegnamenti caratterizzanti relativi all'ambito etno-antropologico, pedagogico, psicologico e sociologico, attivati per l'anno accademico 2007-2008, tra i quali lo studente dovrà scegliere 4 insegnamenti;
- degli insegnamenti relativi alle attività affini e integrative, attivati per l'anno accademico 2007-2008, tra i quali lo studente dovrà scegliere 6 insegnamenti;
- degli insegnamenti relativi all'ambito aggregato per crediti di sede, attivati per l'anno accademico 2007-2008, tra i quali lo studente dovrà scegliere 3 insegnamenti;
- dei settori scientifico-disciplinari in cui conseguire i crediti necessari per l'accesso alla SSIS;
- del piano di studio suggerito dal corso di laurea.

Gli insegnamenti sono elencati in ordine alfabetico secondo la tipologia di crediti; nel piano di studio verrà suggerita la ripartizione per anni.

L.INDIRIZZO FILOSOFICO

I. Insegnamenti comuni ai due indirizzi (40 CFU di base)

| ATTIVITÀ FORMATIVE DI BASE (Tipologia A) COMUNI AI DUE INDIRIZZI | | | | | |
|---|-------------------------------------|---|-----|-----|--------|
| Ambiti | Settore Scientifico Disciplinare | INSEGNAMENTO | CFU | CFU | Totale |
| Istituzioni di Filosofia | M-FIL/03 | <i>Etica I</i> | 5 | 20 | 40 |
| | M-FIL/03 | <i>Filosofia morale I</i> | 5 | | |
| | M-FIL/01 | <i>Filosofia teoretica I</i> | 5 | | |
| | M-FIL/01 | <i>Propedeutica filosofica</i> | 5 | | |
| Storia della filosofia | M-FIL/06 | <i>Istituzioni di storia della filosofia</i> | 5 | 20 | |
| | M-FIL/07 | <i>Istituzioni di storia della filosofia antica</i> | 5 | | |
| | M-FIL/06 | <i>Storia della filosofia I</i> | 5 | | |
| | M-FIL/06 | <i>Storia della filosofia contemporanea</i> | 5 | | |

2- Insegnamenti caratterizzanti attivati per l'anno accademico 2007-2008 (65 CFU ripartiti come segue):

I. Insegnamenti filosofici comuni ai due indirizzi (25 CFU caratterizzanti)

| ATTIVITA' FORMATIVE CARATTERIZZANTI (Tipologia B) FILOSOFICHE COMUNI AI DUE INDIRIZZI | | | | |
|--|-------------------------------------|---|-----|-----------|
| Ambiti | Settore Scientifico Disciplinare | Insegnamento | CFU | Totale |
| Estetica e filosofia del linguaggio | M-FIL/04 | <i>Estetica I</i> | 5 | CFU 25 |
| Filosofia Teoretica, Morale e Politica | SPS/01 | <i>Filosofia politica I</i> | 5 | |
| Storia della filosofia | M-FIL/07 | <i>Lettura dei testi filosofici antichi</i> | 5 | |
| | M-FIL/06 | <i>Storia della filosofia della religione</i> | 5 | |
| Filosofia e storia della scienza | M-STO/05 | <i>Storia della scienza</i> | 5 | |

II. Insegnamenti filosofici a scelta per l'indirizzo filosofico (20 CFU caratterizzanti)

| ATTIVITA' FORMATIVE CARATTERIZZANTI (Tipologia B) FILOSOFICHE A SCELTA PER L'INDIRIZZO FILOSOFICO | | | | | |
|--|--------------------------------------|--|-----|-----|--------|
| Ambiti | Settore scientifico- disciplinare | Insegnamento | CFU | CFU | Totale |
| Filosofia Teoretica, Morale e Politica; | M-FIL/03 | <i>Antropologia filosofica</i> | 5 | 10 | 20 |
| | M-FIL/01 | <i>Ermeneutica filosofica I</i> | 5 | | |
| | M-FIL/03 | <i>Etica sociale</i> | 5 | | |
| | M-FIL/01 | <i>Filosofia della conoscenza</i> | 5 | | |
| | M-FIL/03 | <i>Storia della filosofia morale</i> | 5 | | |
| Storia della Filosofia, | M-FIL/08 | <i>Istituzioni di storia della filosofia medievale</i> | 5 | 10 | |
| | M-FIL/07 | <i>Lettura dei testi scientifici antichi</i> | 5 | | |
| | M-FIL/06 | <i>Storia dei problemi filosofici</i> | 5 | | |
| | M-FIL/06 | <i>Storia della filosofia italiana</i> | 5 | | |
| | M-FIL/06 | <i>Storia della filosofia moderna I</i> | 5 | | |
| | M-FIL/06 | <i>Storia della filosofia politica</i> | 5 | | |

III. Insegnamenti dell'ambito etno-antropologico, pedagogico, psicologico e sociologico a scelta per l'indirizzo filosofico (20 CFU caratterizzanti)

| INSEGNAMENTI A SCELTA DELL'AMBITO ETNO-ANTROPOLOGICO, PEDAGOGICO, PSICOLOGICO E SOCIOLOGICO | | | |
|---|---|----------|-----------|
| Settore Scientifico Disciplinare | Insegnamento | CFU | Totale |
| M-DEA/01 | <i>Antropologia culturale</i> | 5 (o5+5) | CFU 20 |
| M-DEA/01 | <i>Etnologia</i> | 5 (o5+5) | |
| PED/01 | <i>Pedagogia generale</i> | 5 | |
| PSI/01 | <i>Psicologia generale</i> | 5 | |
| SPS/07 | <i>Sociologia generale</i> | 5 | |
| M-DEA/01 | <i>Storia della cultura materiale</i> | 5 (o5+5) | |
| M-DEA/01 | <i>Storia della tradizioni popolari</i> | 5 (o5+5) | |

Insegnamenti relativi all'ambito delle attività affini e integrative (quando non diversamente indicato, attivati presso altri corsi di laurea della Facoltà) (30 CFU)

| ATTIVITÀ FORMATIVE AFFINI E INTEGRATIVE A SCELTA DELLO STUDENTE (Tipologia C) | | | | | |
|---|--|--|-----|--------|--------|
| Ambiti | Settore Scientifico Disciplinare | Insegnamento | CFU | CFU | Totale |
| Discipline letterarie e linguistiche | L-FIL-LET/02 | Filologia greca I | 5 | CFU 10 | 30 |
| | L-FIL-LET/13 | Filologia italiana I | 5 | | |
| | L-FIL-LET/04 | Filologia latina I | 5 | | |
| | L-FIL-LET/09 | Filologia romanza I | 5 | | |
| | L-LIN/01 | Glottologia e linguistica I | 5 | | |
| | L-FIL-LET/02 | Grammatica greca I | 5 | | |
| | L-FIL-LET/04 | Grammatica latina I | 5 | | |
| | L-LIN/03 | Letteratura francese I | 5 | | |
| | L-FIL-LET/02 | Letteratura greca I | 5 | | |
| | LIN/10 | Letteratura inglese I | 5 | | |
| | L-LIN/13 | Letteratura tedesca | 5 | | |
| | L-FIL-LET/10 | Letteratura italiana (accorpato con Letteratura italiana II) | 5 | | |
| | L-FIL-LET/11 | Letteratura italiana contemporanea I | 5 | | |
| | L-FIL-LET/04 | Letteratura latina I | 5 | | |
| | L-LIN/05 | Letteratura spagnola I | 5 | | |
| | L-LIN/04 | Lingua francese | 5 | | |
| | L-LIN/12 | Lingua inglese | 5 | | |
| | LIN/14 | Lingua tedesca | 5 | | |
| | L-LIN/07 | Lingua spagnola | 5 | | |
| | L-LIN/01 | Linguistica mediterranea I | 5 | | |
| L-FIL-LET/09 | Linguistica sarda I | 5 | | | |
| L-FIL-LET/14 | Storia della critica e della storiografia letteraria | 5 | | | |
| L-FIL-LET/02 | Storia della lingua greca I | 5 | | | |
| L-FIL-LET/04 | Storia della lingua latina I | 5 | | | |
| L-FIL-LET/14 | Teoria della letteratura | 5 | | | |
| Discipline storiche | M-STO/04 | Storia contemporanea (attivato presso il corso di laurea in Filosofia) | 5 | CFU 15 | |
| | M-STO/04 | Storia dell'Europa contemporanea | 5 | | |
| | M-STO/04 | Storia della Sardegna | 5 | | |
| | ANT/02 | Storia greca I | 5 | | |
| | M-STO/01 | Storia medievale I | 5 | | |
| | M-STO/02 | Storia moderna (attivato presso il corso di laurea in Filosofia) | 5 | | |
| | L-ANT/03 | Storia romana I | 5 | | |
| Discipline scientifiche | BIO/08 | Ecologia umana | 5 | CFU 5 | |
| | INF/01 | Informatica | 5 | | |

4- Insegnamenti relativi all'ambito aggregato per crediti di sede attivati presso il corso di laurea in Filosofia, mutuati o attivati da altri corsi di laurea come risulta dalle indicazioni in tabella (15 CFU):

| ATTIVITÀ FORMATIVE DI SEDE A SCELTA DELLO STUDENTE | | | |
|--|---|-----|--------|
| Settore Scientifico Disciplinare | Insegnamenti | CFU | Totali |
| BIO/14 | <i>Elementi di neuroscienze</i> (attivato presso il corso di laurea in Filosofia) | 5 | CFU 15 |
| M-STO/08 | <i>Archivistica generale</i> | 5 | |
| M-STO/08 | <i>Bibliografia</i> | 5 | |
| M-STO/09 | <i>Diplomatica</i> | 5 | |
| MGGR/01 | <i>Geografia</i> | 5 | |
| MGGR/01 | <i>Geografia storica</i> | 5 | |
| MGGR/01 | <i>Geografia umana</i> | 5 | |
| L-FIL-LET/10 | <i>Letteratura italiana</i> | 5 | |
| L-LIN/04 | <i>Lingua francese</i> | 5 | |
| L-LIN/12 | <i>Lingua inglese</i> | 5 | |
| L-LIN/07 | <i>Lingua spagnola</i> | 5 | |
| L-LIN/14 | <i>Lingua tedesca</i> | 5 | |
| M-STO/09 | <i>Paleografia</i> | 5 | |
| M-PSI/05 | <i>Psicologia della comunicazione</i> | 5 | |
| L-OR/17 | <i>Religioni e filosofie dell'India</i> | 5 | |
| L-ART/06 | <i>Storia del cinema, della fotografia e della televisione</i> | 5 | |
| L-ART/05 | <i>Storia del teatro e dello spettacolo I</i> | 5 | |
| L-ART/05 | <i>Storia del teatro in Sardegna</i> | 5 | |
| L-ART/03 | <i>Storia dell'arte contemporanea I</i> | 5 | |
| L-ART/07 | <i>Storia della musica</i> | 5 | |
| L-ART/07 | <i>Storia della musica moderna e contemporanea</i> | 5 | |
| L-ART/06 | <i>Teoria e tecnica del linguaggio cinematografico</i> | 5 | |

N.B. Si fa presente che nell'a.a. 2007/08 nei CdS della facoltà di Lettere alcuni degli insegnamenti sopraelencati tra le materie Affini e integrative e quelle di Sede saranno tenuti per un totale complessivo di 10 anziché 5 CFU e che gli studenti di Filosofia potranno usufruire di questa opportunità.

2.INDIRIZZO DEMO-ETNO-ANTROPOLOGICO

Nell'indirizzo Demo-etno-antropologico i 180 crediti sono così ripartiti:

1. 40 crediti di attività di base (A)
2. 55 crediti di attività caratterizzanti (B) di cui 20 dell'ambito etno-antropologico
3. 30 crediti di attività affini e integrative (C)
4. 25 crediti di attività relative all'ambito aggregato per crediti di sede
5. 10 crediti a scelta dello studente *
6. 10 crediti per ulteriori conoscenze *
7. 10 crediti per la prova finale

*Si veda il Regolamento Crediti della Classe delle Lauree in Filosofia

Insegnamenti comuni ai due indirizzi (40 CFU di base)

| ATTIVITÀ FORMATIVE DI BASE (Tipologia A) COMUNI AI DUE INDIRIZZI | | | | | |
|---|-------------------------------------|---|-----|-----|--------|
| Ambiti | Settore Scientifico Disciplinare | INSEGNAMENTO | CFU | CFU | Totale |
| Istituzioni di Filosofia | M-FIL/03 | <i>Etica I</i> | 5 | 20 | 40 |
| | M-FIL/03 | <i>Filosofia morale I</i> | 5 | | |
| | M-FIL/01 | <i>Filosofia teoretica I</i> | 5 | | |
| | M-FIL/01 | <i>Propedeutica filosofica</i> | 5 | | |
| Storia della filosofia | M-FIL/06 | <i>Istituzioni di storia della filosofia</i> | 5 | 20 | |
| | M-FIL/07 | <i>Istituzioni di storia della filosofia antica</i> | 5 | | |
| | M-FIL/06 | <i>Storia della filosofia I</i> | 5 | | |
| | M-FIL/06 | <i>Storia della filosofia contemporanea</i> | 5 | | |

Insegnamenti caratterizzanti attivati per l'anno accademico 2007-2008 (55 CFU ripartiti come segue):

Insegnamenti filosofici comuni ai due indirizzi (25 CFU caratterizzanti)

| ATTIVITÀ FORMATIVE CARATTERIZZANTI (Tipologia B) FILOSOFICHE COMUNI AI DUE INDIRIZZI | | | | |
|---|-------------------------------------|---|-----|-----------|
| Ambiti | Settore Scientifico Disciplinare | Insegnamento | CFU | Totale |
| Estetica e filosofia del linguaggio | M-FIL/04 | <i>Teoria delle arti</i> | 5 | CFU 25 |
| Filosofia Teoretica, Morale e Politica | SPS/01 | <i>Filosofia politica I</i> | 5 | |
| Storia della filosofia | M-FIL/07 | <i>Lettura dei testi filosofici antichi</i> | 5 | |
| | M-FIL/06 | <i>Storia della filosofia della religione</i> | 5 | |
| Filosofia e storia della scienza | M-STO/05 | <i>Storia della scienza</i> | 5 | |

Insegnamenti caratterizzanti dell'ambito etno-antropologico e filosofico per l'indirizzo demo-etno-antropologico

| ATTIVITA' FORMATIVE CARATTERIZZANTI (Tipologia B) DELL'INDIRIZZO DEMOETNOANTROPOLOGICO | | | | |
|---|----------|---|-----|--------|
| Ambito disciplinare | SSD | INSEGNAMENTO | CFU | Totale |
| Discipline demoetno-antropologiche, psicologiche, sociologiche, pedagogiche | M-DEA/01 | Antropologia culturale Etnologia | 10 | 20 |
| | M-DEA/01 | | 10 | |
| | M-DEA/01 | | | |
| | M-DEA/01 | | | |
| Filosofia morale, politica e teoretica | M-FIL/01 | Antropologia filosofica | 5 | 5 |
| | M-FIL/03 | Ermeneutica filosofica I | 5 | |
| | M-FIL/03 | Etica sociale | 5 | |
| | M-FIL/03 | Filosofia della conoscenza | 5 | |
| | M-FIL/03 | Storia della filosofia morale | 5 | |
| Storia della filosofia | M-FIL/06 | Istituzioni di storia della filosofia medievale | 5 | 5 |
| | M-FIL/06 | Storia dei problemi filosofici | 5 | |
| | M-FIL/06 | Storia della filosofia italiana | 5 | |
| | M-FIL/06 | Storia della filosofia moderna I | 5 | |
| | M-FIL/08 | Storia della filosofia politica | 5 | |
| | | | | |
| Totale crediti | | | | 30 |

| ATTIVITA' FORMATIVE AFFINI E INTEGRATIVE (Tipologia C) | | | | |
|--|--------------|--|-----|--------|
| Ambito disciplinare | SSD | INSEGNAMENTO | CFU | Totale |
| Discipline letterarie e linguistiche | L-FIL-LET/02 | Filologia greca I | 5 | 10 |
| | L-FIL-LET/02 | Letteratura greca I | 5 | |
| | L-FIL-LET/02 | Storia della lingua greca I | 5 | |
| | L-FIL-LET/04 | Filologia latina I | 5 | |
| | L-FIL-LET/04 | Letteratura latina I | 5 | |
| | L-FIL-LET/04 | Storia della lingua latina I | 5 | |
| | L-FIL-LET/09 | Filologia romanza I | 5 | |
| | L-FIL-LET/09 | Linguistica sarda I | 5 | |
| | L-FIL-LET/10 | Letteratura italiana | 5 | |
| | L-FIL-LET/11 | Letteratura italiana contemporanea I | 5 | |
| | L-FIL-LET/13 | Filologia italiana I | 5 | |
| | L-FIL-LET/14 | Storia della critica e della storiografia letteraria | 5 | |
| | L-FIL-LET/14 | Teoria della letteratura | 5 | |
| | L-LIN/01 | Glottologia e linguistica I | 5 | |
| | L-LIN/01 | Linguistica mediterranea I | 5 | |
| | L-LIN/03 | Letteratura francese I | 5 | |
| | L-LIN/04 | Lingua francese I | 5 | |
| | L-LIN/05 | Letteratura spagnola I | 5 | |
| | L-LIN/07 | Lingua spagnola | 5 | |
| | L-LIN/10 | Letteratura inglese I | 5 | |
| | L-LIN/12 | Lingua inglese | 5 | |
| | L-LIN/13 | Letteratura tedesca | 5 | |
| | L-LIN/14 | Lingua tedesca | 5 | |

| | | | | |
|-------------------------|----------|---|----|----|
| Discipline scientifiche | BIO/08 | Ecologia umana | 5 | 5 |
| | BIO/08 | Antropologia | 5 | |
| | INF/01 | Informatica | 5 | |
| Discipline storiche | L-ANT/02 | Storia greca I | 5 | 15 |
| | L-ANT/03 | Storia romana I | 5 | |
| | M-STO/01 | Storia medievale I | 5 | |
| | M-STO/02 | Storia moderna (attivato presso il c. di l. in Filosofia) | 5 | |
| | M-STO/04 | Storia contemporanea (attivato presso il c. di l. in Filosofia) | 5 | |
| | M-STO/04 | Storia dell'Europa contemporanea | 5 | |
| | M-STO/04 | Storia della Sardegna | 5 | |
| Totale crediti | | | 30 | |

| ATTIVITÀ FORMATIVE DI SEDE | | | |
|----------------------------|---|-----|--------|
| SSD | INSEGNAMENTO | CFU | Totale |
| L-ART/01 | Storia dell'arte medievale | 5 | 25 |
| L-ART/01 | Storia dell'arte medievale in Sardegna | 5 | |
| L-ART/02 | Storia dell'arte moderna I | 5 | |
| L-ART/02 | Storia dell'arte moderna in Sardegna | 5 | |
| L-ART/03 | Storia dell'arte contemporanea I | 5 | |
| L-ART/05 | Storia del teatro e dello spettacolo I | 5 | |
| L-ART/05 | Storia del teatro in Sardegna | 5 | |
| L-ART/06 | Storia del cinema, della fotografia e della televisione | 5 | |
| L-ART/06 | Teoria e tecnica del linguaggio cinematografico | 5 | |
| L-ART/07 | Storia della musica | 5 | |
| L-ART/07 | Storia della musica moderna e contemporanea | 5 | |
| L-FIL-LET/10 | Letteratura italiana | 5 | |
| L-LIN/01 | Glottologia | 5 | |
| L-LIN/04 | Lingua francese | 5 | |
| L-LIN/07 | Lingua spagnola | 5 | |
| L-LIN/12 | Lingua inglese | 5 | |
| L-LIN/14 | Lingua tedesca | 5 | |
| L-OR/17 | Religioni e filosofie dell'India | 5 | |
| M-DEA/01 | Storia delle tradizioni popolari | 5 | |
| M-DEA/01 | Storia della cultura materiale | 10 | |
| M-GGR/01 | Geografia | 10 | |
| M-GGR/01 | Geografia storica | 5 | |
| M-GGR/01 | Geografia umana | 5 | |
| M-PED/01 | Pedagogia generale | 5 | |
| M-PSI/01 | Psicologia generale | 5 | |
| M-PSI/05 | Psicologia sociale | 5 | |
| M-STO/08 | Archivistica generale | 5 | |
| M-STO/08 | Bibliografia | 5 | |
| M-STO/09 | Diplomatica | 5 | |
| M-STO/09 | Paleografia | 5 | |
| SPS/07 | Sociologia generale | 5 | |
| Totale crediti | | | 25 |

N.B. Si fa presente che nell'a.a. 2007/08 nei CdS della facoltà di Lettere alcuni degli insegnamenti sopraelencati tra le materie Affini e integrative e quelle di Sede saranno tenuti per un totale complessivo di 10 anziché 5 CFU e che gli studenti di Filosofia potranno usufruire di questa opportunità.

PARTE TERZA

Accesso alla SSIS

Titoli di accesso alla classe 36 /A (Filosofia, psicologia e scienze dell'educazione)

Gli studenti interessati, dopo la laurea specialistica, ad accedere alla SSIS ai fini del conseguimento dell'abilitazione all'insegnamento secondario nella classe di concorso *36 a* (D.M. n. 22 del 9/2/05), oltre ai CFU previsti all'interno del percorso formativo del corso di laurea triennale e specialistica in Filosofia, possono acquisire CFU all'interno dei SSD sotto elencati ed attivati presso il nostro Ateneo.

Per il conseguimento dei crediti non previsti all'interno della laurea in Filosofia si rimanda alla delibera del Consiglio di Facoltà in Lettere e Filosofia del 02/03/07

Per l'accesso alla classe **36 a** è necessario conseguire un totale di 96 CFU in M-FIL; M-STO; M-PED; M-PSI; SPS così ripartiti:

CFU 24 tra:

M-FIL/01 *Filosofia Teoretica*
M-FIL/02 *Logica e Filosofia della Scienza*
M-FIL/03 o 04 *Filosofia Morale o Estetica*
M-FIL/06 o 07 o 08 *Storia della Filosofia o Storia della Filosofia. Antica o Storia della Filosofia Medievale* M-STO/05
Storia della Scienza e delle Tecniche ()*

CFU 24 tra:

M-PED/01 *Pedagogia Generale e Sociale*
M-PED/02 *Storia della Pedagogia*
M-PED/04 *Pedagogia Sperimentale*

CFU 24 tra:

M-PSI/01 *Psicologia Generale*
M-PSI/02 *Psicobiologia e Psicol. Fisiologica*
M-PSI/04 *Psicol. dello sviluppo e Psicol. dell'educazione*
M-PSI/05 o 06 *Psicol. sociale o Psicol. del lavoro e delle organizzazioni*

CFU 24 tra:

SPS/07 *Sociologia Generale*
SPS/08 *Sociologia dei Processi cult. e Comunicativi*
SPS/09 *Sociologia dei processi economici e del lavoro*
SPS/11 *Sociologia dei fenomeni politici*
SPS/12 *Sociologia giuridica della devianza*

(*) l'acquisizione dei crediti M-FIL è già prevista nel curriculum del corso di laurea in filosofia

| Settore scientifico-disciplinare | Insegnamenti | Facoltà |
|--|--|--|
| M-PED/01 Pedagogia generale e sociale | Pedagogia generale Filosofia dell'educazione | Scienze della formazione Scienze della formazione |
| M-PED/02 Storia della pedagogia | Storia della pedagogia Educazione comparata | Scienze della formazione Scienze della formazione |
| M-PED/04 Pedagogia sperimentale | Pedagogia sperimentale Metodologia del gioco e del lavoro di gruppo | Scienze della formazione Scienze della formazione |

| Settore scientifico-disciplinare | Insegnamenti | Facoltà |
|--|--|-------------------------------------|
| M-PSI/01 Psicologia generale | Psicologia generale | Lettere |
| M-PSI/02 Psicobiologia e psicologia fisiologica | Psicologia fisiologica | Scienze della formazione |
| M-PSI/04 Psicologia dello sviluppo e psicologia dell'educazione | Psicologia dello sviluppo | Scienze della formazione |
| M-PSI/05 Psicologia sociale | Psicologia della comunicazione Psicologia sociale | Lettere Scienze della formazione |
| M-PSI/06 Psicologia del lavoro e delle organizzazioni | Psicologia del lavoro | Scienze della formazione |

| Settore scientifico-disciplinare | Insegnamenti | Facoltà |
|--|--------------------------------|-------------------|
| SPS/07 Sociologia generale | Sociologia generale | Lettere |
| SPS/08 Sociologia dei processi culturali e comunicativi | Sociologia della comunicazione | Lettere |
| SPS/09 Sociologia dei processi economici e del lavoro | Sociologia economica | Scienze Politiche |
| SPS/11 Sociologia dei fenomeni politici | Sociologia politica | Scienze Politiche |
| SPS/12 Sociologia giuridica, della devianza e mutamento sociale | Sociologia del diritto | Giurisprudenza |

Titoli di accesso alla classe 37/A (Filosofia e storia)

Gli studenti interessati, dopo la laurea specialistica, ad accedere alla SSIS ai fini del conseguimento dell'abilitazione all'insegnamento secondario nella classe di concorso 37 a (D.M. n. 22 del 9/2/05), oltre ai CFU previsti all'interno del percorso formativo del corso di laurea triennale e specialistica in Filosofia, possono acquisire CFU all'interno dei SSD sotto elencati ed attivati presso il nostro Ateneo.

Per il conseguimento dei crediti non previsti all'interno della laurea in Filosofia si rimanda alla delibera del Consiglio di Facoltà in Lettere e Filosofia del 02/03/07

Titoli di accesso alla classe 37/A (Filosofia e storia) per un totale di almeno 36 CFU ripartiti in M-STO e L-ANT così ripartiti:

CFU 12 in M-STO/01 *Storia Medievale*

CFU 12 in M-STO/02 o 04 *Storia Moderna* o *Storia Contemporanea*

CFU 12 in L-ANT/02 o 03 *Storia greca* o *Storia romana*

| Settori disciplinari | Insegnamenti | Facoltà |
|----------------------|--|---|
| M-STO/01 | Storia medievale I e II Antichità e istit. Medievali I e II Storia della Sardegna medievale I e II Storia medievale III (spec.) | Lettere Lettere Lettere |
| M-STO/02 | Storia moderna I e II Storia della Sardegna moderna | Lettere Lettere |
| M-STO/04 | Storia contemporanea I, II, III Storia del risorgimento I e II Storia dell'Europa contemporanea Storia della Sardegna Storia della Sardegna contemporanea Storia sociale della Sardegna Storia del giornalismo e dell'informazione | Lettere Lettere Lettere Lettere Lettere Lettere Lettere |
| L-ANT/02 | Storia greca I e II Antichità ed epigrafia greche | Lettere Lettere |
| L-ANT/03 | Antichità della Sardegna romana Epigrafia latina I e II Storia romana I, II, III Storia della Sardegna romana | Lettere Lettere Lettere Lettere |

N.B. Si fa presente che nell'a.a. 2007/08 alcuni degli insegnamenti di Storia sopraelencati saranno tenuti per un totale complessivo di 10 anziché 5 CFU e che gli studenti di Filosofia potranno usufruire di questa opportunità

PARTE QUARTA

Piani di studio

I. INDIRIZZO FILOSOFICO

Per favorire un'equilibrata distribuzione ed organizzazione dell'iter formativo il Consiglio di classe suggerisce il seguente piano di studio dell'indirizzo filosofico .

I ANNO

I semestre

| Tipologia | SSD | Insegnamenti | CFU |
|-----------------------|---|--|-----------|
| A | M-FIL/06 Storia della filosofia | <i>Istituzioni di storia della filosofia</i> | 5 |
| A | M-FIL/07 Storia della filosofia antica | <i>Istituzioni di storia della filosofia antica</i> | 5 |
| A | M-FIL/01 Filosofia teoretica | <i>Propedeutica filosofica</i> | 5 |
| A | M-FIL/06 Storia della filosofia | <i>Storia della filosofia I</i> | 5 |
| B | M-FIL/04 Estetica | <i>Estetica I</i> | 5 |
| C | | <i>Una disciplina a scelta tra le affini e integrative (v. elenco al n. 3)</i> | 5 |
| TOTALE CREDITI | | | 30 |

II semestre

| Tipologia | SSD | Insegnamenti | CFU |
|-----------------------|--|---|-----------|
| A | M-FIL/03 Filosofia morale | <i>Etica I</i> | 5 |
| A | M-FIL/06 Storia della filosofia | <i>Storia della filosofia contemporanea</i> | 5 |
| B | M-DEA/01 Discipline Etno- Antropologiche | <i>Antropologia culturale (**)</i> | 5 |
| B | M-Fil/07 Storia della filosofia antica | <i>Lettura dei testi filosofici antichi</i> | 5 |
| B | M-Sto/05 Storia della scienza | <i>Storia della scienza</i> | 5 |
| B | M-Fil/06 | <i>Storia della filosofia della religione</i> | 5 |
| TOTALE CREDITI | | | 30 |

II ANNO

I semestre

| Tipologia | SSD | Insegnamenti | CFU |
|-----------------------|----------------------------------|---------------------------------|-----------|
| A | M-FIL/03 Filosofia morale | <i>Filosofia morale I</i> | 5 |
| A | M-FIL/01 Filosofia teoretica | <i>Filosofia teoretica I</i> | 5 |
| B | SPS/01 Filosofia politica | <i>Filosofia politica I</i> | 5 |
| B | SPS/07 Sociologia Generale | <i>Sociologia generale (**)</i> | 5 |
| C | M-STO/04 Storia contemporanea | <i>Storia contemporanea (*)</i> | 5 |
| C | M-STO/02 Storia moderna | <i>Storia moderna (*)</i> | 5 |
| TOTALE CREDITI | | | 30 |

II semestre

| Tipologia | SSD | Insegnamenti | CFU |
|-----------------------|--|--|-----------|
| B | M-PED/01 Pedagogia generale e sociale | <i>Pedagogia generale (**)</i> | 5 |
| C | M-FIL-LET/10 Letteratura italiana | <i>Letteratura italiana (*)</i> | 5 |
| C | | <i>Una disciplina a scelta tra le affini e integrative (cfr. elenco al numero 3)</i> | 5 |
| di sede | BIO/14 | <i>Elementi di neuroscienze (***)</i> | 5 |
| C | Discipline scientifiche | <i>1 disciplina a scelta tra le affini e integrative (cfr. elenco al numero 3)</i> | 5 |
| TOTALE CREDITI | | | 25 |

III ANNO

I semestre

| Tipologia | SSD | Insegnamenti | CFU |
|-----------------------|---------------------------------|--|-----------|
| B | | <i>Una disciplina filosofica a scelta</i> (cfr. elenco al numero 2,II) | 5 |
| B | | <i>Una disciplina filosofica a scelta</i> (cfr. elenco al numero 2,II) | 5 |
| B | M-PSU/01 Psicologia generale | <i>Psicologia generale (**)</i> | 5 |
| D | | <i>Crediti liberi</i> | 5 |
| sede | Crediti di sede | <i>1 disciplina a scelta dello studente</i> (cfr. elenco al numero 4) | 5 |
| TOTALE CREDITI | | | 25 |

II semestre

| Tipologia | SSD | Insegnamenti | CFU |
|-----------------------|-----------------|--|-----------|
| B | | <i>Una disciplina filosofica a scelta</i> (cfr. elenco al numero 2,II) | 5 |
| B | | <i>Una disciplina filosofica a scelta</i> (cfr. elenco al numero 2,II) | 5 |
| D | | <i>Crediti liberi</i> | 5 |
| sede | Crediti di sede | <i>1 disciplina a scelta dello studente</i> (cfr. elenco al numero 4) | 5 |
| TOTALE CREDITI | | | 20 |

| | | |
|----------|---|-------------------------|
| F | Altre (Ulteriori conoscenze linguistiche, abilità informatiche e relazionali, tirocini, etc.) | CFU 10 |
| | <i>Prova finale</i> | 8 + |
| | <i>Accertamento della conoscenza di una lingua straniera</i> | 2 |

Totale crediti complessivi **180**

(*) O altro insegnamento scelto tra le discipline affini e integrativi (cfr. elenco al numero 3)

(**) O altro insegnamento scelto tra le discipline psicologiche, pedagogiche, sociologiche, etno-antropologiche (cfr. elenco al numero 2, III)

(***) O altro insegnamento scelto tra quelli reagentivi ai crediti di sede (cfr. elenco al numero 4)

2.INDIRIZZO DEMO-ETNO-ANTROPOLOGICO

Per favorire un'equilibrata distribuzione ed organizzazione dell'iter formativo il Consiglio di classe suggerisce il seguente piano di studio dell'indirizzo demo-etno-antropologico

I ANNO (Totale esami: 10)

I semestre

| Ambito | Tipo logia | SSD | Insegnamenti | CFU |
|---|------------|---|---|-------------|
| Istituzioni di filosofia | A | M-FIL/01: Filosofia teoretica | Propedeutica filosofica | 5 |
| Storia della filosofia | A | M-FIL/06:Storia della filosofia M-FIL/06:Storia della filosofia M-FIL/07: Storia della filosofia antica | Istituzioni di storia della filosofia Storia della filosofia I Istituzioni di storia della filosofia antica | 5 5 5 |
| Discipline demoetno antropologiche, sociologiche, pedagogiche, psicologiche | B | M-DEA/01: Discipline demoetnoantropologiche | Antropologia culturale (prima semestralità) | – |
| Discipline storiche | C | M-STO/02: Storia moderna | Storia moderna (**) | 5 |
| Discipline scientifiche | C | | Una disciplina scientifica a scelta | 5 |
| TOTALE CREDITI | | | | 35 |

II semestre

| Ambito | Tipo logia | SSD | Insegnamenti | CFU |
|---|------------|---|--|-----|
| Istituzioni di filosofia | A | M-FIL/03:Filosofia morale | Etica I | 5 |
| Storia della filosofia | A | M-FIL/06:Storia della filosofia | Storia della filosofia contemporanea | 5 |
| Discipline demoetno antropologiche, sociologiche, pedagogiche, psicologiche | B | M-DEA/01: Discipline demoetnoantropologiche | Antropologia culturale (seconda semestralità*) | 10 |
| Discipline letterarie e linguistiche | C | L-LIN/01: Glottologia e linguistica | Glottologia e linguistica I (***) | 5 |
| TOTALE CREDITI | | | | 20 |

II ANNO (Totale esami: 9)

I semestre

| Ambito | Tipo logia | SSD | Insegnamenti | CFU |
|---|------------|---|---|-----------|
| Istituzioni di filosofia | A | M-FIL/01: Filosofia teoretica M-FIL/03: Filosofia morale | Filosofia teoretica I Filosofia morale I | 5 5 |
| Estetica e filosofia del linguaggio | B | M-FIL/04: Estetica | Teoria delle arti | 5 |
| Filosofia morale, politica e teoretica | B | SPS/01 Filosofia politica | Filosofia politica I | 5 |
| Discipline demoetno antropologiche, sociologiche, pedagogiche, psicologiche | B | M-DEA/01: Discipline demoetnoantropologiche | Etnologia (prima semestralità) | -- |
| Discipline storiche | C | M-STO/04: Storia contemporanea | Storia contemporanea (**) | 5 |
| Attività di SEDE | D | M-DEA/01: Discipline demoetnoantropologiche | Storia delle tradizioni popolari (prima semestralità) | -- |
| TOTALE CREDITI | | | | 30 |

II semestre

| Ambito | Tipo logia | SSD | Insegnamenti | CFU |
|---|------------|---|--|-----------|
| Storia della filosofia | B | M-FIL/07: Storia della filosofia antica | Lettura dei testi filosofici antichi | 5 |
| Discipline demoetno antropologiche, sociologiche, pedagogiche, psicologiche | B | M-DEA/01: Discipline demoetnoantropologiche | Etnologia (seconda semestralità*) | 10 |
| Storia della filosofia | B | M-FIL/07 Storia della filosofia antica | Storia della filosofia della religione | 5 |
| Attività di SEDE | D | M-DEA/01: Discipline demoetnoantropologiche | Storia delle tradizioni popolari (seconda semestralità*) | 10 |
| TOTALE CREDITI | | | | 25 |

III ANNO (Totale esami: 9)

I semestre

| Ambito | Tipo logia | SSD | Insegnamenti | CFU |
|--------------------------------------|------------|---|---|-----------|
| Storia della filosofia | B | | <i>Una disciplina di storia della filosofia a scelta (****)</i> | 5 |
| Discipline storiche | C | | <i>Una disciplina storica a scelta (**)</i> | 5 |
| Discipline letterarie e linguistiche | C | | <i>Una lingua straniera a scelta</i> | 5 |
| Attività di SEDE | D | M-DEA/01: Discipline demoetnoantropologiche | Storia della cultura materiale (prima semestralità) | - |
| Attività di SEDE | D | | <i>Un insegnamento di sede a scelta</i> | 5 |
| | | | <i>Crediti liberi</i> | 5 |
| TOTALE CREDITI | | | | 30 |

II semestre

| Ambito | Tipo logia | SSD | Insegnamenti | CFU |
|--|------------|---|---|-----------|
| Filosofia e storia della scienza | B | M-STO/05: Storia della scienza e delle tecniche | Storia della scienza | 5 |
| Filosofia morale, politica e teoretica | B | M-FIL/03: Filosofia morale | Antropologia filosofica (o altro insegnamento dell'ambito di filosofia morale, politica e teoretica a scelta *****) | 5 |
| Attività di SEDE | D | M-DEA/01: Discipline demoetnoantropologiche | Storia della cultura materiale (seconda semestralità*) | 10 |
| | | | <i>Crediti liberi</i> | 5 |
| TOTALE CREDITI | | | | 20 |

| | | |
|----------|---|----|
| F | Altre (Ulteriori conoscenze linguistiche, abilità informatiche e relazionali, tirocini) | 10 |
| | Prova finale | 8 |
| | Accertamento della conoscenza di una lingua straniera | 2 |

| | |
|-----------------------------------|------------|
| Totale crediti complessivi | 180 |
|-----------------------------------|------------|

(*) Gli insegnamenti di Antropologia culturale, Etnologia, Storia della cultura materiale e Storia delle tradizioni popolari sono bisestrali, implicano due semestri di frequenza e consentono di acquisire 10 crediti formativi ciascuno in una sola prova di esame di profitto.

(**) O altro insegnamento scelto fra le seguenti discipline storiche:

- Storia greca I
- Storia romana I
- Storia medievale I
- Storia moderna (attivato presso il c. di I. in Filosofia)
- Storia contemporanea (attivato presso il c. di I. in Filosofia)
- Storia dell'Europa contemporanea
- Storia della Sardegna

(***) O altro insegnamento a scelta delle discipline caratterizzanti dello stesso ambito:

- Filologia greca I
- Letteratura greca I
- Storia della lingua greca I
- Filologia latina I
- Letteratura latina I
- Storia della lingua latina I

- Filologia romanza I
- Linguistica sarda I
- Letteratura italiana (attivato presso il c. di I. in Filosofia)
- Filologia italiana I
- Storia della critica e della storiografia letteraria
- Teoria della letteratura
- Glottologia e linguistica I
- Linguistica mediterranea I
- Letteratura francese I
- Lingua francese I
- Letteratura spagnola I
- Lingua spagnola
- Letteratura inglese I
- Lingua inglese
- Letteratura tedesca
- Lingua tedesca

(***) Scegliere uno dei seguenti insegnamenti delle attività caratterizzanti, ambito di storia della filosofia:

- Storia dei problemi filosofici
- Storia della filosofia italiana
- Storia della filosofia moderna I
- Storia della filosofia politica
- Istituzioni di storia della filosofia medievale

ANNO ACCADEMICO 2007-2008

**CORSO DI LAUREA SPECIALISTICA IN FILOSOFIA E STORIA DELLE
IDEE FILOSOFICHE**

18s-Classe delle Lauree specialistiche in Filosofia teoretica, morale, politica ed
estetica

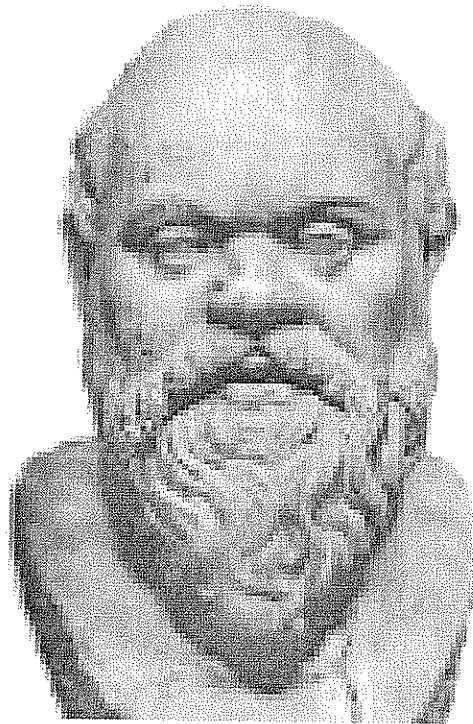

REGOLAMENTO DIDATTICO

SOMMARIO

| | |
|--|---------|
| PARTE PRIMA: Informazioni generali | Pag. 2 |
| PARTE SECONDA: Il curriculum | Pag. 4 |
| PARTE TERZA: Accesso alla SSIS | Pag. 7 |
| PARTE QUARTA: Piano di studio orientativo | Pag. 10 |

PARTE PRIMA

OBIETTIVI FORMATIVI SPECIFICI

Il corso di Laurea Specialistica in **Filosofia e storia delle idee filosofiche** si propone i seguenti obiettivi formativi:

- 1) approfondimento delle teorie e delle metodologie funzionali all'ampliamento delle conoscenze filosofiche e storico filosofiche;
- 2) capacità di orientamento critico rispetto ai diversi ambiti del sapere volta ad approfondire questioni relative al rapporto uomo-natura, filosofia-tradizioni culturali e religiose, arte-linguaggio;
- 3) articolazione critica dei risultati delle ricerche nelle aree di discussione etico-sociali, etico-politiche, etico-ambientali, bio-etiche, etico-giuridiche, teorico-sociali, estetico-artistiche, ermeneutico-linguistiche, antropologico-filosofiche;
- 4) capacità di riflettere sui problemi, antropologici, etici, filosofici, politici e giuridici derivanti dall'uso delle biotecnologie.

ORGANIZZAZIONE DIDATTICA

Il Corso di Laurea specialistica in **Filosofia e storia delle idee filosofiche** adotta il sistema dei Crediti Formativi Universitari (CFU). Nei due anni previsti lo studente iscritto senza debiti formativi dovrà acquisire **120 crediti**. Il valore di un credito corrisponde a 25 ore di lavoro dello studente comprensive sia delle ore spese in aula per la frequenza di lezioni e seminari, sia di quelle riservate allo studio individuale o ad altre attività formative, secondo le proporzioni stabilite dal Regolamento Didattico di Ateneo e dal Consiglio di Classe. Il piano di studio di seguito indicato prospetta una partizione per anno e per semestre delle attività didattiche necessarie per il conseguimento della laurea specialistica.

L'organizzazione dell'attività didattica è semestrale e segue anno per anno il calendario stabilito dall'Ateneo.

Per essere iscritto al 2° anno lo studente dovrà aver acquisito, entro la fine del primo anno, almeno 1/5 dei CFU previsti per il primo anno dall'ordinamento didattico. In difetto, verrà iscritto al 1° anno come ripetente.

Per quanto riguarda gli obblighi degli studenti lavoratori, si rimanda alle disposizioni di Ateneo.

Il Consiglio di Classe organizza e delibera nel merito di attività formative svolte dagli studenti nel quadro di accordi nazionali e internazionali.

AMMISSIONE AL CORSO DI LAUREA

Costituisce titolo di ammissione al corso di laurea specialistica in **Filosofia e storia delle idee filosofiche** il possesso di una laurea triennale. Per quanto riguarda i requisiti curriculari, coloro che risultino in possesso della laurea triennale in Filosofia conseguita presso l'Ateneo cagliaritano avranno riconosciuti tutti i 180 crediti maturati nel triennio. Le domande di coloro che risultino in possesso di altre lauree triennali o lauree quadriennali saranno valutate dal Consiglio di Classe della laurea specialistica in **Filosofia e storia delle idee filosofiche** (Classe 18s) al fine di determinare l'entità del debito formativo da recuperare, che comunque non dovrà essere superiore a 70 CFU.

La preparazione iniziale dello studente verrà valutata, ai sensi dell'art. 6, comma 2, del DM n. 509/99, attraverso un colloquio. Per la valutazione del curriculum verranno adottati parametri che terranno anche conto dei risultati e della durata degli studi universitari pregressi in relazione allo specifico percorso formativo individuale seguito per il conseguimento della laurea o di altro titolo riconosciuto idoneo.

COMMISSIONI

Il Consiglio di Classe ha istituito le seguenti commissioni: **orientamento, didattica, piani di studio e Erasmus**. I membri delle commissioni saranno nominati per turnazione annuale e opereranno dal 1° ottobre al 30 settembre.

Commissione di orientamento -

Compiti

Predisporre, svolgere e valutare il colloquio. Orientare gli studenti convocandoli per informarli sulla struttura del corso di laurea e per guidarli nelle scelte legate alla organizzazione del percorso formativo individuale.

- Commissione didattica -

Compiti

Organizzare gli orari delle lezioni in modo che non si verifichino sovrapposizioni, reperire le aule, rendere pubblico, sia nel sito della facoltà che nelle apposite bacheche, il piano di studio orientativo, gli orari delle lezioni e l'elenco degli insegnamenti attivati. Aggiornare il regolamento del corso di laurea in funzione delle necessità legate alla sperimentazione ed eventualmente formulare proposte per cambiamenti dello stesso da proporre alla discussione e approvazione del consiglio di classe. Elaborare il progetto di trasformazione dell'ordinamento degli studi, qualora ciò si rendesse necessario.

- Commissione per i piani di studio -

Compiti

Esaminare i piani di studio degli studenti per verificarne la congruenza con il regolamento del corso. Esaminare le richieste di passaggi da altri corsi di laurea al corso di laurea in filosofia e storia delle idee filosofiche, le richieste di abbreviazione e di prosecuzione degli studi.

- Commissione ERASMUS -

Compiti

Estendere la rete di collegamento con le università europee; orientare gli studenti nella scelta della sede presso la quale usufruire della borsa di studio; assegnare le borse di studio disponibili seguendo le modalità stabilite dal regolamento dell'Università di Cagliari; controllare il *curriculum* degli studenti all'estero e proporlo all'approvazione del Consiglio di classe.

PROVA FINALE

Si richiede l'elaborazione di una tesi in una delle discipline del corso di laurea che attesti l'acquisizione di un rigoroso metodo di lavoro scientifico e la capacità di cogliere criticamente i passaggi nodali dei problemi filosofici, sia nella loro dimensione teorica che storico-critica.

AMBITI OCCUPAZIONALI PREVISTI PER I LAUREATI

I laureati del corso di laurea specialistica in **Filosofia e storia delle idee filosofiche** potranno svolgere funzioni di elevata responsabilità nei seguenti ambiti professionali: promozione di attività culturali nella pubblica amministrazione dello stato, delle regioni e di enti locali e/o internazionali privati o pubblici; consulenza e gestione bibliotecaria e museale di alto livello; organizzazione di centri culturali e di ricerca di alto livello; editoria, servizi sociali, servizi di consulenza e mediazione etica; servizi di pubbliche relazioni, direzione del personale nel settore amministrativo, in enti pubblici e privati; corsi di perfezionamento della formazione professionale per operatori sociali o consulenti, etc. con particolare riferimento agli ambiti della bioetica, dell'etica dell'ambiente e dell'etica applicata; inserimento nei settori del marketing, della pubblicità e della comunicazione anche nei suoi aspetti artistici ed estetici; accesso alle classi di concorso per l'abilitazione all'insegnamento di Filosofia e Storia e di Filosofia, Psicologia e Scienze dell'educazione.

PARTE SECONDA

Per conseguire la laurea specialistica in *Filosofia e storia delle idee filosofiche* lo studente alla fine del suo percorso di studi (laurea triennale + biennio specialistico), dovrà aver acquisito 300 CFU complessivi. La rappresentazione del percorso in 300 CFU è data nella tabella allegata al presente regolamento didattico (si veda allegato n. 1).

Per ciò che attiene specificamente al percorso di studi dello studente iscritto al biennio specialistico senza debiti formativi (cfr. Parte Prima del presente regolamento al punto AMMISSIONE AL CORSO DI LAUREA) i 120 crediti richiesti per la Laurea Specialistica sono così ripartiti:

- 30 crediti di attività di base (Tipologia A);
- 50 crediti di attività caratterizzanti (Tipologia B) (di cui 20 CFU corrispondenti a 4 esami filosofici opzionali, scelti fra quelli non sostenuti nel triennio);
- 10 crediti di attività affini e integrative (Tipologia C)
- 5 crediti a scelta dello studente (*) (Tipologia D)
- 5 crediti per ulteriori conoscenze (*) (Tipologia F)
- 20 crediti per la prova finale (*) (Tipologia E)

(*) Al riguardo si veda il *Regolamento crediti* del Corso di laurea.

Il primo anno del corso di laurea specialistica prevede dodici insegnamenti filosofici, corrispondenti a 60 crediti (30 di base e 30 caratterizzanti), che gli iscritti sono tenuti a sostenere. Soltanto dopo aver sostenuto gli esami comuni, lo studente sceglierà il *tutor* e la materia di tesi

Nei prospetti che seguono viene data indicazione:

- dei dodici insegnamenti che lo studente è tenuto a sostenere, attivati per l'anno accademico 2007-2008;
- degli insegnamenti filosofici caratterizzanti opzionali, comuni alla laurea triennale in *Filosofia*, attivati per l'anno accademico 2007-2008;
- degli insegnamenti relativi alle attività affini e integrative;
- del piano di studio suggerito dal corso di laurea.

Gli insegnamenti sono elencati in ordine alfabetico secondo la tipologia di crediti; nel piano di studio verrà suggerita la ripartizione per anno e per semestri.

Insegnamenti di base (30 CFU):

| ATTIVITÀ FORMATIVE DI BASE (Tipologia A) | | | | |
|--|----------|---|---|--------|
| Ambiti | | | | |
| Filosofia Teoretica ed Ermeneutica | M-FIL/01 | <i>Ermeneutica Filosofica II</i> | 5 | 30 CFU |
| | M-FIL/03 | <i>Etica II</i> | 5 | |
| | SPS/01 | <i>Filosofia politica II</i> | 5 | |
| Storia della Filosofia | M-FIL/07 | <i>Storia della filosofia antica</i> | 5 | |
| | M-FIL/06 | <i>Storia della filosofia II</i> | 5 | |
| | M-FIL/07 | <i>Storia del pensiero scientifico antico</i> | 5 | |

Insegnamenti caratterizzanti attivati per l'anno accademico 2007-2008 (50 CFU)

| ATTIVITA' FORMATIVE CARATTERIZZANTI (Tipologia B) | | | | |
|---|----------------------------------|--|-----|--------|
| Ambiti | Settore Scientifico Disciplinare | INSEGNAMENTO | CFU | Totale |
| Filosofia Teoretica | M-FIL/01 | <i>Filosofia teoretica II</i> | 5 | 30 CFU |
| Filosofia Morale e Politica | M-FIL/03 | <i>Filosofia morale II</i> | 5 | |
| Estetica e discipline delle arti | M-FIL/04 | <i>Estetica II</i> | 5 | |
| Storia della Filosofia | M-FIL/06 | <i>Filosofie della cultura</i> | 5 | |
| | M-FIL/06 | <i>Storia della filosofia moderna II</i> | 5 | |
| | M-FIL/06 | <i>Storia delle idee</i> | 5 | |

| ATTIVITA' FORMATIVE CARATTERIZZANTI (Tipologia B) SCELTE DALLO STUDENTE TRA QUELLE NON SOSTENUTE NEL TRIENNIO | | | | |
|--|----------------------------------|--|-----|------------|
| INSEGNAMENTI DELL'AMBITO FILOSOFICO | | | | |
| Ambiti | Settore scientifico-disciplinare | Insegnamento | CFU | Totale CFU |
| Filosofia Teoretica Filosofia Morale | M-FIL/03 | <i>Antropologia filosofica</i> | 5 | CFU 10 |
| | M-FIL/01 | <i>Ermeneutica filosofica I</i> | 5 | |
| | M-FIL/03 | <i>Etica sociale</i> | 5 | |
| | M-FIL/01 | <i>Filosofia della conoscenza</i> | 5 | |
| | M-FIL/03 | <i>Storia della filosofia morale</i> | 5 | |
| Storia della filosofia | M-FIL/08 | <i>Istituzioni di storia della filosofia medievale</i> | 5 | CFU 10 |
| | M-FIL/07 | <i>Lettura dei testi scientifici antichi</i> | 5 | |
| | M-FIL/06 | <i>Storia dei problemi filosofici</i> | 5 | |
| | M-FIL/06 | <i>Storia della filosofia italiana</i> | 5 | |
| | M-FIL/06 | <i>Storia della filosofia moderna I</i> | 5 | |
| | M-FIL/06 | <i>Storia della filosofia politica</i> | 5 | |

3- Insegnamenti relativi all'ambito delle attività affini e integrative attivati presso altri corsi di laurea

| ATTIVITÀ FORMATIVE AFFINI E INTEGRATIVE (Tipologia C) | | | | |
|---|-----------|--|---|--------|
| Ambiti | | | | Totale |
| | SECS-P/01 | <i>Economia politica</i> (mutuato dalla Facoltà di Scienze Politiche) | 5 | 10 CFU |
| | SECS-P/12 | <i>Storia economica</i> (accorpato dal Corso di laurea in Storia e società) | 5 | |

PARTE TERZA

Accesso alla SSIS

Titoli di accesso alla classe 36 /A (Filosofia, psicologia e scienze dell'educazione)

Gli studenti interessati, dopo la laurea specialistica, ad accedere alla SSIS ai fini del conseguimento dell'abilitazione all'insegnamento secondario nella classe di concorso 36 a (D.M. n. 22 del 9/2/05), oltre ai CFU previsti all'interno del percorso formativo del corso di laurea triennale e specialistica in Filosofia, possono acquisire CFU all'interno dei SSD sotto elencati ed attivati presso il nostro Ateneo.

Per il conseguimento dei crediti non previsti all'interno della laurea in Filosofia si rimanda alla delibera del Consiglio di Facoltà in Lettere e Filosofia del 02/03/07

Per l'accesso alla classe 36 a è necessario conseguire un totale di 96 CFU in M-FIL; M-STO; M-PED; M-PSI; SPS così ripartiti:

CFU 24 tra:

M-FIL/01 *Filosofia Teoretica*
M-FIL/02 *Logica e Filosofia della Scienza*
M-FIL/03 o 04 *Filosofia Morale o Estetica*
M-FIL/06 o 07 o 08 *Storia della Filosofia o Storia della Filosofia. Antica o Storia della Filosofia Medievale* M-STO/05
Storia della Scienza e delle Tecniche ()*

CFU 24 tra:

M-PED/01 *Pedagogia Generale e Sociale*
M-PED/02 *Storia della Pedagogia*
M-PED/04 *Pedagogia Sperimentale*

CFU 24 tra:

M-PSI/01 *Psicologia Generale*
M-PSI/02 *Psicobiologia e Psicol. Fisiologica*
M-PSI/04 *Psicol. dello sviluppo e Psicol. dell'educazione*
M-PSI/05 o 06 *Psicol. sociale o Psicol. del lavoro e delle organizzazioni*

CFU 24 tra:

SPS/07 *Sociologia Generale*
SPS/08 *Sociologia dei Processi cult. e Comunicativi*
SPS/09 *Sociologia dei processi economici e del lavoro*
SPS/11 *Sociologia dei fenomeni politici*
SPS/12 *Sociologia giuridica della devianza*

(*) l'acquisizione dei crediti M-FIL è già prevista nel curriculum del corso di laurea in filosofia

| Settore scientifico-disciplinare | Insegnamenti | Facoltà |
|--|--|--|
| M-PED/01 Pedagogia generale e sociale | Pedagogia generale Filosofia dell'educazione | Scienze della formazione Scienze della formazione |
| M-PED/02 Storia della pedagogia | Storia della pedagogia Educazione comparata | Scienze della formazione Scienze della formazione |
| M-PED/04 Pedagogia sperimentale | Pedagogia sperimentale Metodologia del gioco e del lavoro di gruppo | Scienze della formazione Scienze della formazione |

| Settore scientifico-disciplinare | Insegnamenti | Facoltà |
|--|--|-------------------------------------|
| M-PSI/01 Psicologia generale | Psicologia generale | Lettere |
| M-PSI/02 Psicobiologia e psicologia fisiologica | Psicologia fisiologica | Scienze della formazione |
| M-PSI/04 Psicologia dello sviluppo e psicologia dell'educazione | Psicologia dello sviluppo | Scienze della formazione |
| M-PSI/05 Psicologia sociale | Psicologia della comunicazione Psicologia sociale | Lettere Scienze della formazione |
| M-PSI/06 Psicologia del lavoro e delle organizzazioni | Psicologia del lavoro | Scienze della formazione |

| Settore scientifico-disciplinare | Insegnamenti | Facoltà |
|--|--------------------------------|-------------------|
| SPS/07 Sociologia generale | Sociologia generale | Lettere |
| SPS/08 Sociologia dei processi culturali e comunicativi | Sociologia della comunicazione | Lettere |
| SPS/09 Sociologia dei processi economici e del lavoro | Sociologia economica | Scienze Politiche |
| SPS/11 Sociologia dei fenomeni politici | Sociologia politica | Scienze Politiche |
| SPS/12 Sociologia giuridica, della devianza e mutamento sociale | Sociologia del diritto | Giurisprudenza |

Titoli di accesso alla classe 37 /A (Filosofia e storia)

Gli studenti interessati, dopo la laurea specialistica, ad accedere alla SSIS ai fini del conseguimento dell'abilitazione all'insegnamento secondario nella classe di concorso 37 a (D.M. n. 22 del 9/2/05), oltre ai CFU previsti all'interno del percorso formativo del corso di laurea triennale e specialistica in Filosofia, possono acquisire CFU all'interno dei SSD sotto elencati ed attivati presso il nostro Ateneo.

Per il conseguimento dei crediti non previsti all'interno della laurea in Filosofia si rimanda alla delibera del Consiglio di Facoltà in Lettere e Filosofia del 02/03/07

Titoli di accesso alla classe 37/A (Filosofia e storia) per un totale di almeno 36 CFU ripartiti in M-STO e L-ANT così ripartiti:

CFU 12 in M-STO/01 *Storia Medievale*

CFU 12 in M-STO/02 o 04 *Storia Moderna o Storia Contemporanea*

CFU 12 in L-ANT/02 o 03 *Storia greca o Storia romana*

| Settori disciplinari | Insegnamenti | Facoltà |
|----------------------|--|---|
| M-STO/01 | Storia medievale I e II Antichità e istit. Medievali I e II Storia della Sardegna medievale I e II Storia medievale III (spec.) | Lettere Lettere Lettere |
| M-STO/02 | Storia moderna I e II Storia della Sardegna moderna | Lettere Lettere |
| M-STO/04 | Storia contemporanea I, II, III Storia del risorgimento I e II Storia dell'Europa contemporanea Storia della Sardegna Storia della Sardegna contemporanea Storia sociale della Sardegna Storia del giornalismo e dell'informazione | Lettere Lettere Lettere Lettere Lettere Lettere Lettere |
| L-ANT/02 | Storia greca I e II Antichità ed epigrafia greche | Lettere Lettere |
| L-ANT/03 | Antichità della Sardegna romana Epigrafia latina I e II Storia romana I, II, III Storia della Sardegna romana | Lettere Lettere Lettere Lettere |

PARTE QUARTA

Piano di studio

Il piano di studio che viene di seguito indicato è quello suggerito dal Consiglio di Classe. Fatte salve le indicazioni di cui sopra, lo studente in regola con gli esami, all'inizio del terzo semestre in accordo con il proprio *tutor* deve proporre il piano di studio individuale che contempra anche le discipline caratterizzanti di indirizzo (*Filosofico* o *Storico-filosofico*) che verrà sottoposto all'approvazione da parte del Consiglio di Classe.

I ANNO

I semestre

| Tipologia | SSD | Insegnamenti | CFU |
|-----------------------|------------------------------------|---|-----------|
| A | M-Fil/01 Filosofia teoretica | <i>Ermeneutica filosofica II</i> | 5 |
| A | SPS/01 Filosofia politica | <i>Filosofia politica II</i> | 5 |
| A | M-Fil/06 Storia della Filosofia | <i>Storia della Filosofia II</i> | 5 |
| B | M-Fil/06 Storia della Filosofia | <i>Filosofie della cultura</i> | 5 |
| B | M-Fil/06 Storia della filosofia | <i>Storia della filosofia moderna II</i> | 5 |
| B | M-FIL/06 Storia della filosofia | <i>Storia delle idee</i> | 5 |
| A | M-FIL/07 | <i>Storia del pensiero scientifico antico</i> | 5 |
| TOTALE CREDITI | | | 35 |

II semestre

| Tipologia | SSD | Insegnamenti | CFU |
|-----------------------|---|--------------------------------------|-----------|
| A | M-FIL/03 Filosofia morale | <i>Etica II</i> | 5 |
| A | M-FIL/07 Storia della filosofia antica | <i>Storia della filosofia antica</i> | 5 |
| B | M-Fil/01 Filosofia teoretica | <i>Filosofia teoretica II</i> | 5 |
| B | M-Fil/04 Estetica | <i>Estetica II</i> | 5 |
| B | M-FIL/03 Filosofia morale | <i>Filosofia morale II</i> | 5 |
| TOTALE CREDITI | | | 25 |

II ANNO

I semestre

| Tipologia | SSD | Insegnamenti | CFU |
|-----------------------|-----|---|-----------|
| B | | <i>1 disciplina caratterizzante opzionale</i> | 5 |
| B | | <i>1 disciplina caratterizzante opzionale</i> | 5 |
| D | | Crediti liberi | 5 |
| F | | <i>Altre (Ulteriori conoscenze linguistiche, abilità informatiche, relazionali, tirocini, etc.)</i> | 5 |
| C | | <i>1 disciplina scelta nell'elenco delle affini e integrative</i> | 5 |
| TOTALE CREDITI | | | 25 |

II semestre

| Tipologia | SSD | Insegnamenti | CFU |
|-----------------------|-----|---|-----------|
| B | | <i>1 disciplina caratterizzante opzionale</i> | 5 |
| B | | <i>1 disciplina caratterizzante opzionale</i> | 5 |
| C | | <i>1 disciplina scelta nell'elenco delle affini e integrative</i> | 5 |
| TOTALE CREDITI | | | 15 |

| | |
|---------------------|-----------|
| <i>Prova finale</i> | 20 |
|---------------------|-----------|

Crediti complessivi

120